

ΦΟΡΜΕΣ ΕΚΤΥΠΩΣΗΣ – ΓΡΑΦΙΚΕΣ ΕΚΤΥΠΩΣΕΙΣ

Γραφικές εκτυπώσεις

Στην εφαρμογή Atlantis Entry στο σχεδιασμό των φορμών εκτύπωσης παραστατικών υπάρχει η σελίδα (Tab sheet) γραφικές εκτυπώσεις. Η προδιαγραφή παρέχει τη δυνατότητα γραφικής σχεδίασης των φορμών εκτύπωσης παραστατικών. Η δυνατότητα αυτή είναι διαθέσιμη για το σχεδιασμό των παραστατικών όλων των ενοτήτων της εφαρμογής και βρίσκεται στην εφαρμογή στο ακόλουθο σημείο:

Οργάνωση λειτουργίας συστήματος → Σχεδιασμός συναλλαγών → Φόρμες παραστατικών -> επιλογή κυκλώματος.

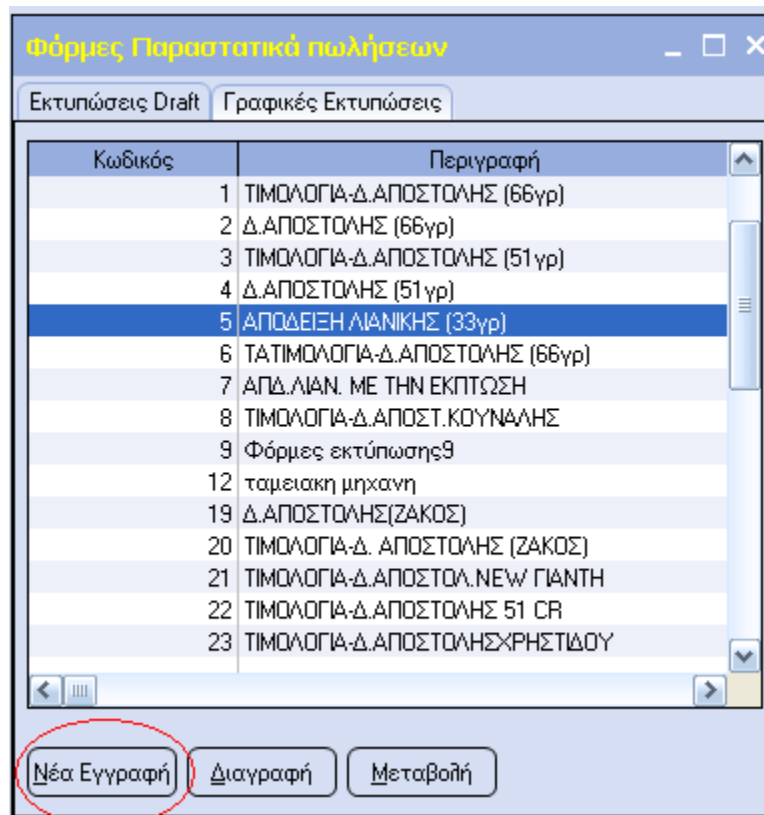

Προκειμένου να σχεδιάσουμε γραφικές φόρμες εκτύπωσης παραστατικών κάνουμε κλικ με το ποντίκι στο πλήκτρο **“Νέα εγγραφή”** όπως φαίνεται στη παραπάνω οθόνη, όπου αυτομάτως παρουσιάζεται ο καμβάς σχεδιασμού των φορμών.

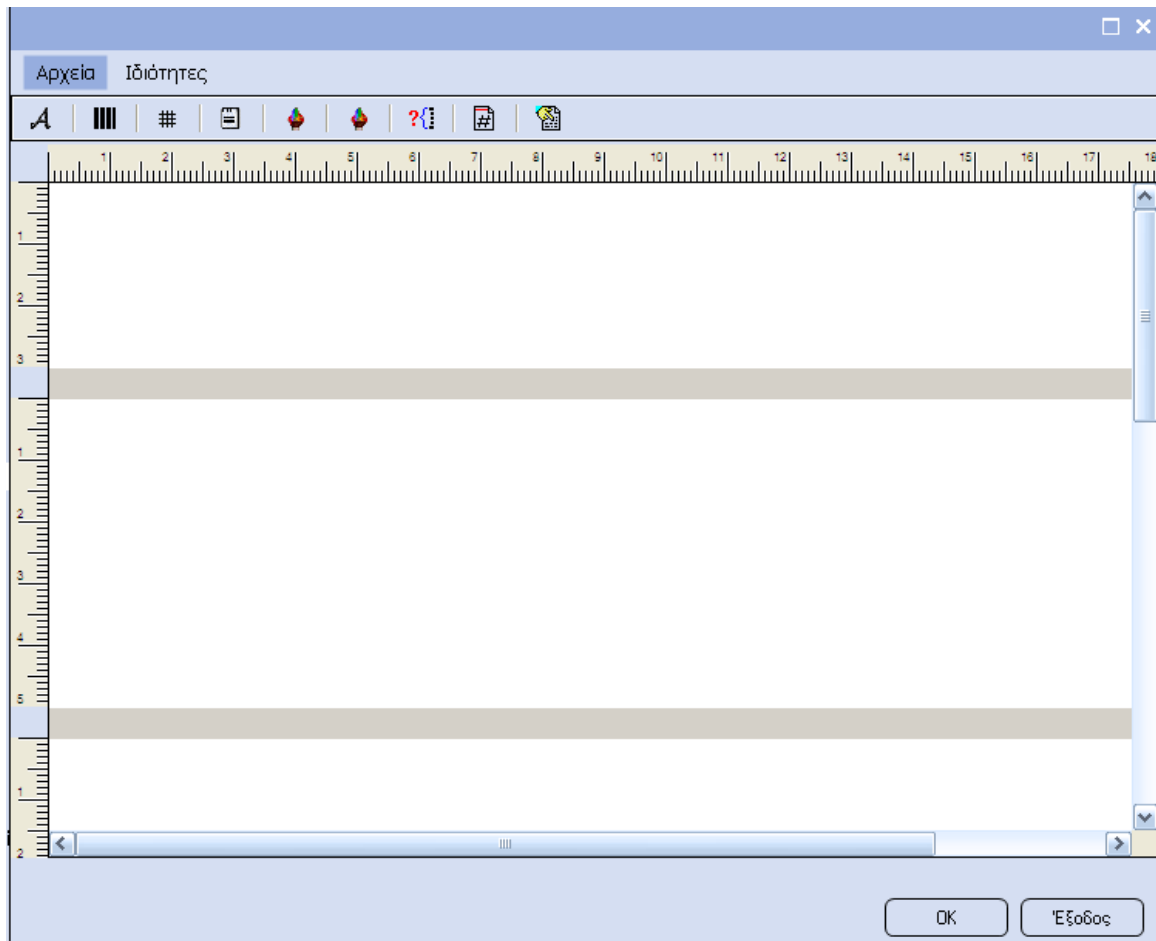

Ο καμβάς σχεδιασμού των φορμών εκτύπωσης παραστατικών αποτελείται από:

1. Έναν οριζόντιο και έναν κάθετο χάρακα έτσι ώστε, να καθορίζετε τις διαστάσεις του καμβά, ακριβώς όπως είναι και οι διαστάσεις της φόρμας εκτύπωσης παραστατικού.
2. Τρία τμήματα (Επικεφαλίδα, Γραμμές παραστατικού και Υποσέλιδο), καθώς επίσης τις διαστάσεις και θέσεις των αντικειμένων.

Αρχεία

Το συγκεκριμένο μενού περιλαμβάνει τις εξής τέσσερις (4) επιλογές, οι οποίες φαίνονται στην παρακάτω οθόνη.

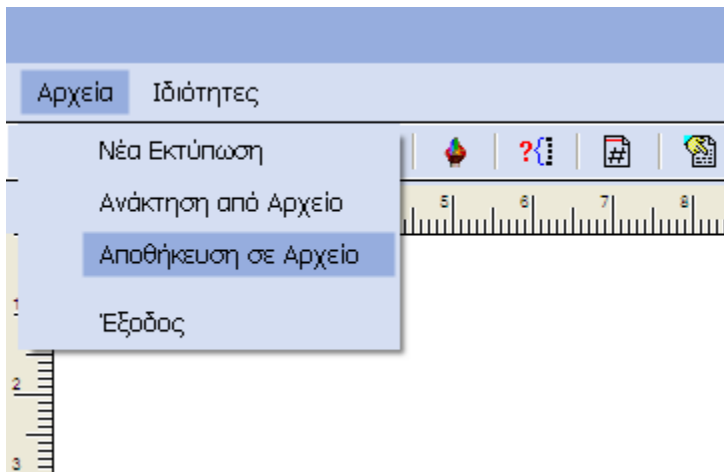

Νέα Εκτύπωση

Η συγκεκριμένη επιλογή δίνει τη δυνατότητα εισαγωγής και σχεδίασης νέας φόρμας εκτύπωσης.

Ανάκτηση από αρχείο

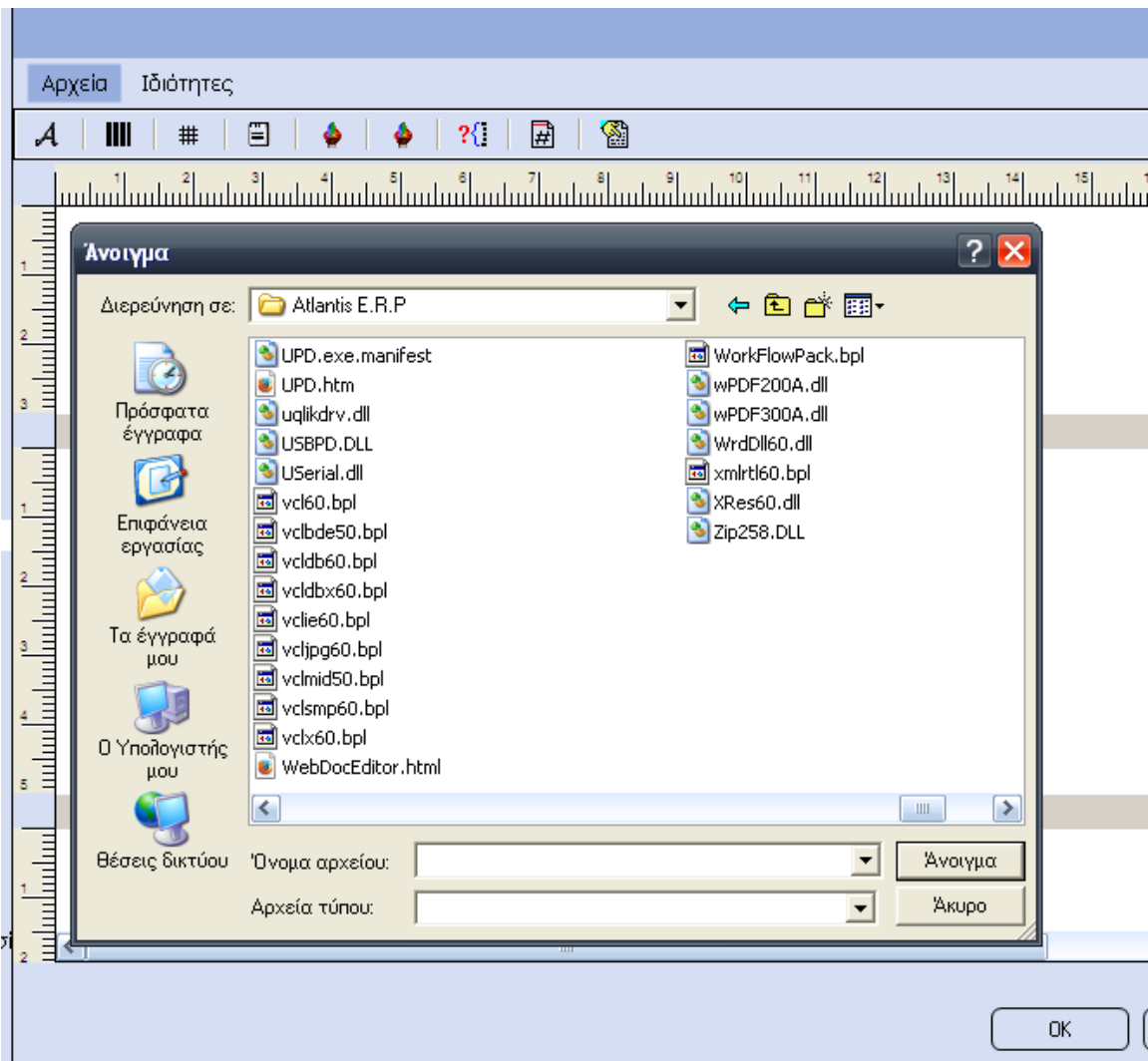

Η επιλογή αυτή επιτρέπει την εισαγωγή προς επεξεργασία κάποιας ήδη σχεδιασμένης φόρμας, η οποία βρίσκεται αποθηκευμένη σε κάποιο αρχείο. Διαλέγοντας τη συγκεκριμένη επιλογή από το μενού εμφανίζεται η σχετική οθόνη αναζήτησης του επιθυμητού αρχείου.

Αποθήκευση σε αρχείο

Με την επιλογή αυτή είναι δυνατό να αποθηκευθεί η φόρμα εκτύπωσης παραστατικών που σχεδιάσατε σε κάποιο επιθυμητό αρχείο στο σύστημα.

Έξοδος

Με την επιλογή αυτή τερματίζεται η εργασία γραφικού σχεδιασμού των φορμών εκτύπωσης, ενώ παράλληλα το σύστημα σας ρωτάει, εάν θέλετε να αποθηκευθούν οι τελευταίες αλλαγές, που έγιναν στη φόρμα.

Ιδιότητες

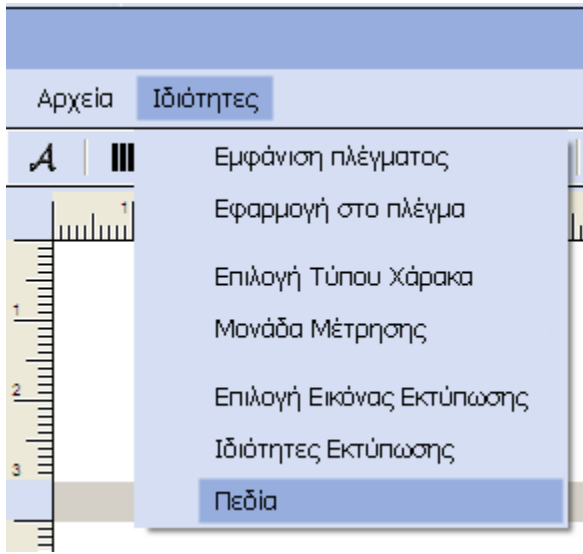

Το μενού **“Ιδιότητες”** περιλαμβάνει όλες εκείνες τις απαραίτητες επιλογές, οι οποίες σας επιτρέπουν να διαμορφώνετε κατάλληλα τον καμβά σχεδίασης των φορμών.

Εμφάνιση πλέγματος

Η επιλογή αυτή επιτρέπει την εμφάνιση πλέγματος στον καμβά σχεδίασης της φόρμας.

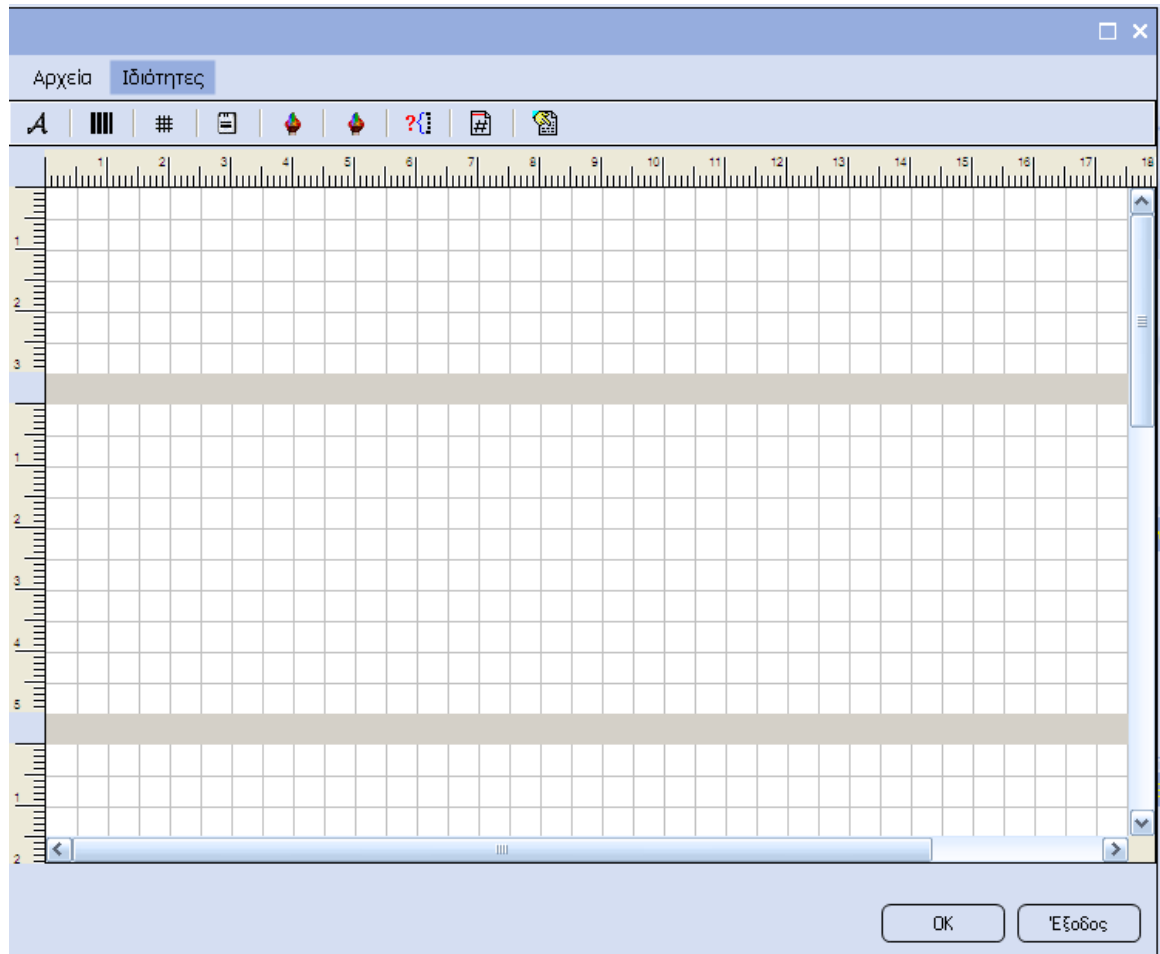

[Εφαρμογή στο πλέγμα]

Με την επιλογή αυτή έχουμε τη δυνατότητα, να εφαρμόζουμε κατάλληλα τα διάφορα αντικείμενα, που εισάγαμε στο καμβά σχεδίασης της φόρμας με βάση το πλέγμα.

ΤΙΜΟΛΟΓΙΟ ΠΩΛΗΣΗΣ (ΧΟΝΔΡΙΚΗΣ) ->

Αρχεία Ιδιότητες

Σελίδα: (P:)

Κωδικός Πελάτη: (TRADERCODE)			ΤΙΜΟΛΟΓΙΟ ΠΩΛΗΣΗΣ (ΧΟΝΔΡΙΚΗΣ)	
Επωνυμία Πελάτη: (TRADERNAME)			Παραστατικό: (TRADECODE)	
Διεύθυνση: (TRADERBASEADDR)			Ημερομηνία: (FTRDATE)	
Ταχ. Κώδικας: (TRADERTK)			Διακονισμός: (PTRCODE)	
Πόλη: (TRADERCITY1)	Χώρα: (CNTDESCR)			
Τηλέφωνο: (TRADERTELBI)	Fax: (TRADERFAX1)			
		Σχετ.Παραστατ.: (RELATVS)		

Α.Α	Κωδικός	Περιγραφή Είδους	MM	Πόση Μον.	Κ.Εκπ. Σύνολο	ΦΠΑ
(LI)	(ITECODE)	(ITEDESCR)		UCQ(QTY)	(PRICE)	(ValDisc) ValDisc (AGE) / 100)
(LINEJUSTIFICATION)						

Συνολική Ποσότητα Ειδών	(SUM)	αθρόο Σύνολο Προ Εκπτώσης :	L(VALDISC)
Λοιπά Εξόδα :	€ (TEXPEN)	Καθαρή Εκπτώση Ειδών :	M(ValDisc)
ΦΠΑ Εξόδων :	€ (EXPENS)	Καθαρή Εξτρα Εκπτώση :	L(VALDISC)
Τρέχον Υπόλοιπο Πελάτη :	€ (NEWTRADI)	Τελικό Καθαρό Σύνολο :	EXPENSES)
Ενδεικτική Ισοτιμία :	€ (GETQUERY)	Σύνολο ΦΠΑ :	I(TAMOUNT)
Ενδεικτικό Πληρωτέο :	€ (TOTTAMOI)	Πληρωτέο € :	PTAMOUNT)
Παρατηρήσεις: (SECJUSTIFICATION(1))			

OK Έξοδος

Επιλογή Τύπου Χάρακα

Με την επιλογή αυτή παρέχεται η δυνατότητα καθορισμού, της αρχής και τέλους αρίθμησης του οριζόντιου χάρακα, για κάθε τμήμα από το οποίο αποτελείται η φόρμα εκτύπωσης παραστατικών. Συγκεκριμένα, μπορούμε να διαλέξουμε:

- **Απόλυτος χάρακας**, έτσι ώστε η αρίθμηση του χάρακα για κάθε τμήμα της φόρμας να ξεκινάει από το μηδέν (0).
- **Σχετικός χάρακας**, έτσι ώστε η αρίθμηση του χάρακα για τα τμήματα της φόρμας να είναι συνεχόμενη.

Μονάδα Μέτρησης

Με την επιλογή αυτή είναι δυνατό να καθορισθεί η μονάδα μέτρησης των χαράκων. Συγκεκριμένα, μπορούμε να επιλέξουμε:

- σε Εκατοστά
- σε Ίντσες

Επιλογή Εικόνας Εκτύπωσης

Η επιλογή αυτή επιτρέπει την εισαγωγή στο καμβά, εάν επιθυμούμε εικόνας ως παρασκήνιο, η οποία μας βοηθάει να σχεδιάσουμε με το καλύτερο τρόπο τη φόρμα εκτύπωσης παραστατικού.

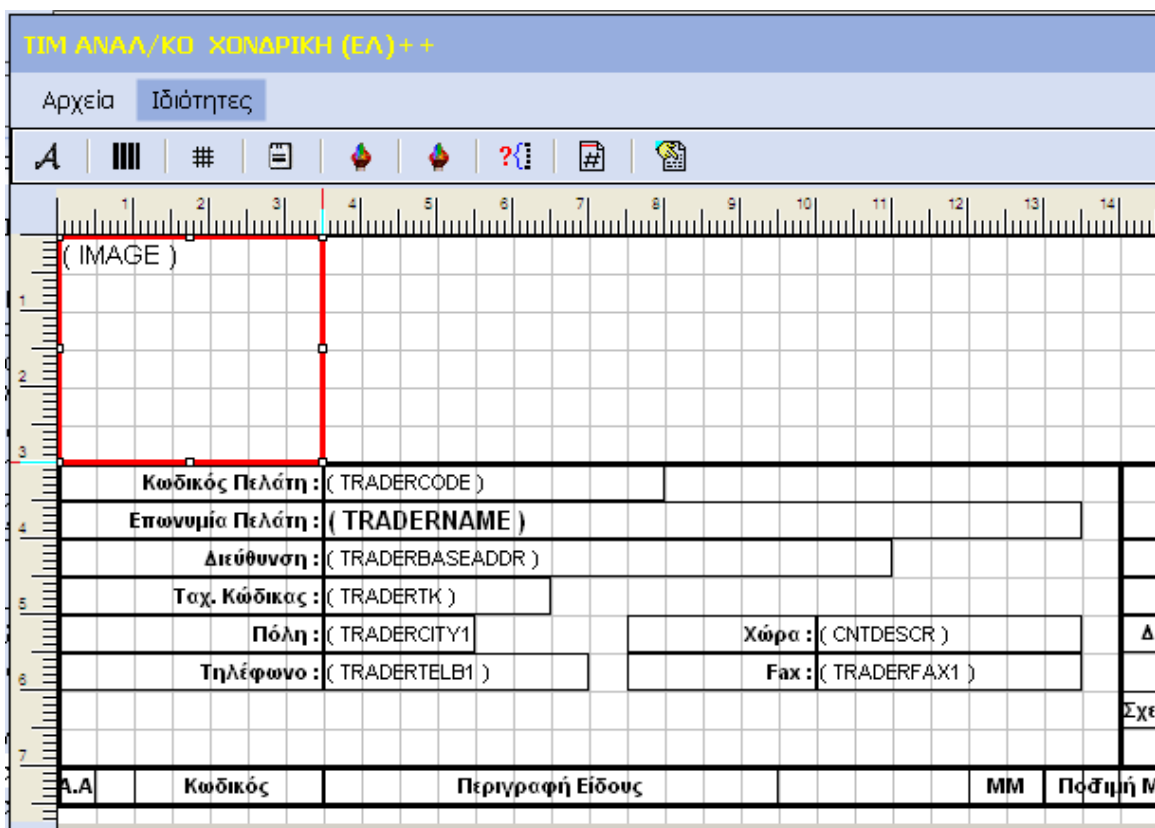

Με τα πεδία **Αριστερά**, **Πλάτος**, **Επάνω** και **Ύψος** καθορίζουμε τις διαστάσεις, που θέλουμε να έχει η εικόνα.

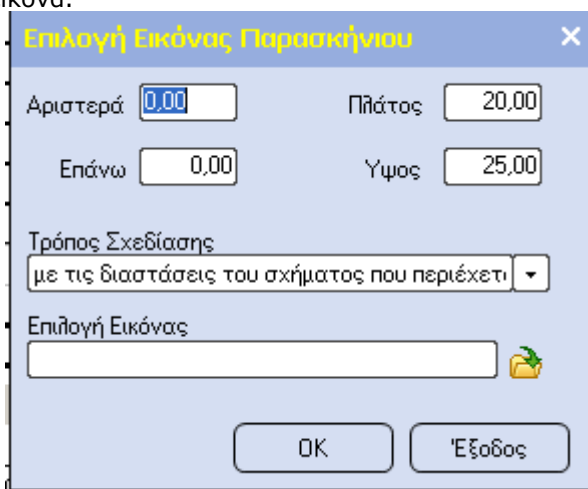

Τρόπος Σχεδίασης

Πεδίο επιλογής με το οποίο μπορούμε, να καθορίσουμε τον τρόπο στοίχισης της εικόνας παρασκηίου στο καμβά σχεδίασης. Συγκεκριμένα, μπορούμε να διαλέξουμε έναν από τους παρακάτω τρόπους:

- Με τις διαστάσεις του σχήματος
- Με τις διαστάσεις του σχήματος που περιέχεται
- Με διατήρηση των αναλογιών της αρχικής εικόνας

Επιλογή Εικόνας

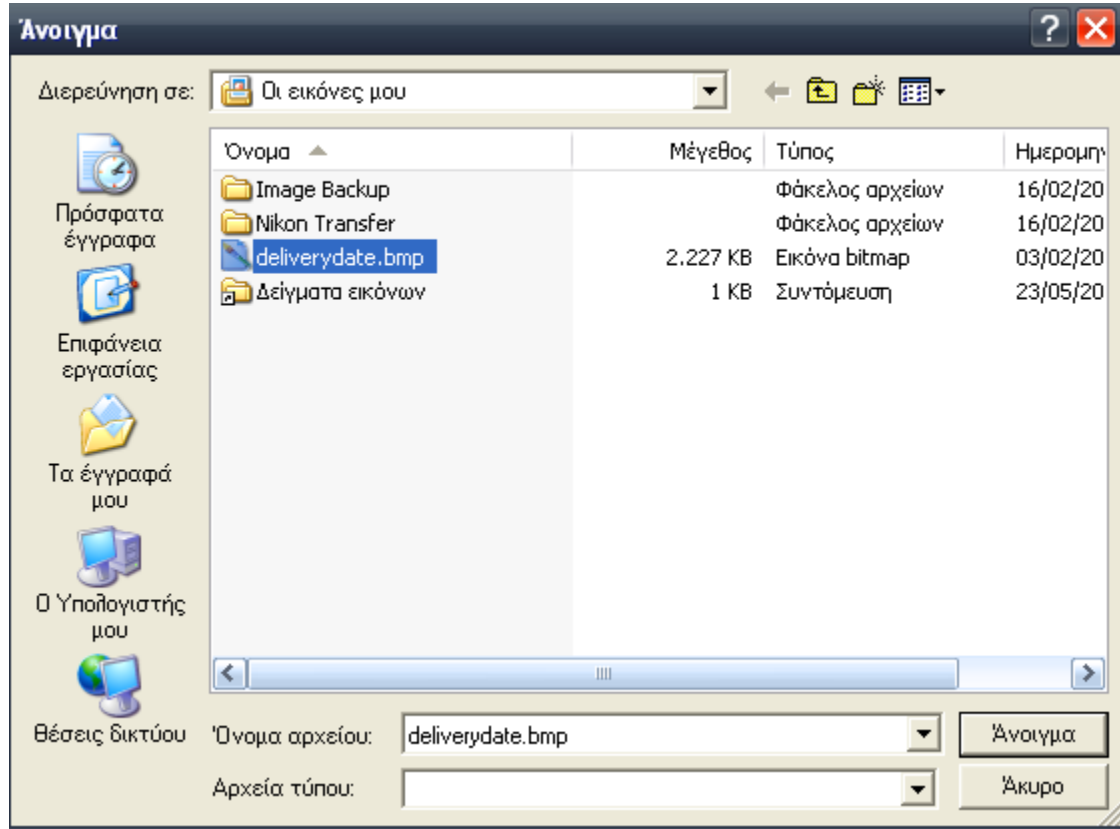

Με το πεδίο αυτό έχουμε τη δυνατότητα, να επιλέξουμε την εικόνα που επιθυμούμε να εισαχθεί στο καμβά ως παρασκήνιο.

Ιδιότητες Εκτύπωσης

Η συγκεκριμένη επιλογή επιτρέπει να καθοριστούν οι ιδιότητες σχεδιασμού της φόρμας εκτύπωσης και τις προκαθορισμένες ιδιότητες των αντικειμένων.

Κωδικός

Αριθμητικό πεδίο στο οποίο εισάγεται ο κωδικός της φόρμας εκτύπωσης.

Περιγραφή

Αλφαριθμητικό πεδίο στο οποίο εισάγεται η αντίστοιχη περιγραφή της φόρμας εκτύπωσης.

Πλάτος

Αριθμητικό πεδίο με το οποίο καθορίζεται το πλάτος, που επιθυμεί ο χρήστης να έχει η φόρμα εκτύπωσης. Η εξ ορισμού τιμή που έχει το πεδίο αντιστοιχεί στο πλάτος χαρτιού A4.

Διαγράμμιση κατά Πλάτος

Αριθμητικό πεδίο με το οποίο καθορίζεται το πλάτος διαγράμμισης των κελιών στη περίπτωση, που στο καμβά σχεδίασης της φόρμας έχουμε εισάγει πλέγμα.

Ύψος

Αριθμητικό πεδίο με το οποίο καθορίζεται το ύψος, που επιθυμεί ο χρήστης να έχει η φόρμα εκτύπωσης. Η εξ ορισμού τιμή που έχει το πεδίο αντιστοιχεί στο ύψος χαρτιού A4.

Διαγράμμιση κατά Ύψος

Αριθμητικό πεδίο με το οποίο καθορίζεται το ύψος διαγράμμισης των κελιών στη περίπτωση, που στο καμβά σχεδίασης της φόρμας έχουμε εισάγει πλέγμα.

Περιθώρια

Με τα πεδία: Αριστερό, Δεξιό, Επάνω και Κάτω καθορίζονται οι διαστάσεις των περιθωρίων της φόρμας εκτύπωσης.

Χρώμα

Πεδίο επιλογής με το οποίο καθορίζεται το χρώμα, που επιθυμεί ο χρήστης να έχουν τα περιγράμματα των αντικειμένων, τα οποία εισήγαγε στο καμβά. Το χρώμα περιγράμματος των αντικειμένων εμφανίζεται κατά την εκτύπωση της φόρμας.

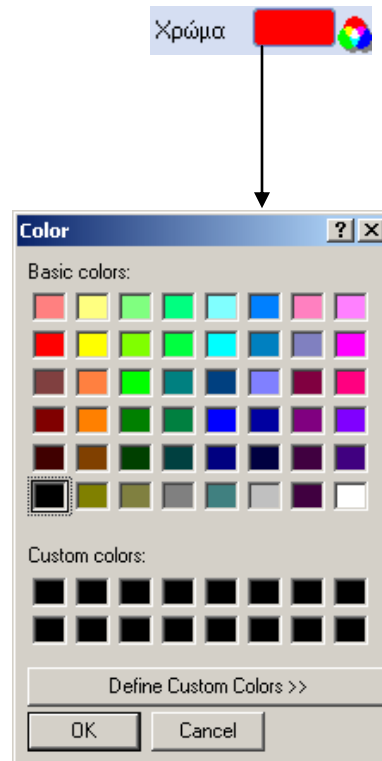

Χρώμα Φόντου

Πεδίο επιλογής με το οποίο καθορίζεται το χρώμα φόντου, που επιθυμεί ο χρήστης να έχουν τα τμήματα της φόρμας εκτύπωσης παραστατικών.

Επαναλαμβανόμενες Γραμμές

Αριθμητικό πεδίο με το οποίο καθορίζεται το πλήθος επαναλαμβανόμενων γραμμών του δευτέρου τμήματος της φόρμας εκτύπωσης ανά σελίδα.

Εφαρμογή Διαφάνειας

Πεδίο Ναι / Όχι με το οποίο καθορίζεται, εάν επιθυμεί ο χρήστης να εφαρμοστεί διαφάνεια για τα αντικείμενα που εισήγαγε στη φόρμα σχεδίασης του παραστατικού.

Εκτύπωση Εικόνας

Πεδίο Ναι / Όχι με το οποίο καθορίζεται, εάν επιθυμεί ο χρήστης να εκτυπώνεται μαζί με τη φόρμα εκτύπωσης και η εικόνα παρασκηνίου.

Μπάντες

Πεδίο επιλογής το οποίο παρέχει τη δυνατότητα καθορισμού επιπλέον τμημάτων Header, Detail και Footer, όπως γίνεται στις draft εκτυπώσεις στο σχεδιασμό φορμών παραστατικών με πολλές σελίδες.

Directives

Με το πεδίο αυτό παρέχεται η δυνατότητα ορισμού οδηγιών εκτύπωσης(Directives). Για περισσότερες πληροφορίες για τις οδηγίες εκτύπωσης(Directives) ανατρέξτε στο κείμενο "Σχεδιασμός φορμών εκτύπωσης".

Οριζόντια Στοιχισή Χαρακτήρων

Με τα πεδία: "Αριστερά, Κέντρο και Δεξιά" ο χρήστης θέτει την προκαθορισμένη οριζόντια στοιχισή των χαρακτήρων, που εισάγει ως λεκτικά στα αντικείμενα από τα οποία, θα αποτελείται η φόρμα εκτύπωσης. Τα προκαθορισμένα στοιχεία των πεδίων αυτών μπορούν να αλλαχθούν έτσι ώστε να προσαρμόζει τα αντικείμενα, όπως επιθυμεί επάνω στο καμβά σχεδίασης της φόρμας εκτύπωσης.

Κάθετη Στοιχισή Χαρακτήρων

Με τα πεδία: "Επάνω, Κέντρο και Κάτω" ο χρήστης θέτει την προκαθορισμένη κάθετη στοιχισή των χαρακτήρων, που εισάγει ως λεκτικά στα αντικείμενα από τα οποία, θα αποτελείται η φόρμα εκτύπωσης. Τα προκαθορισμένα στοιχεία των πεδίων αυτών μπορούν, να αλλαχθούν έτσι ώστε να προσαρμόζει τα αντικείμενα, όπως επιθυμεί επάνω στο καμβά σχεδίασης της φόρμας εκτύπωσης.

Επιλογή Γραμματοσειράς

Πεδίο επιλογής με το οποίο ο χρήστης θέτει τη προκαθορισμένη γραμματοσειρά με την οποία θα εμφανίζονται οι χαρακτήρες των λεκτικών.

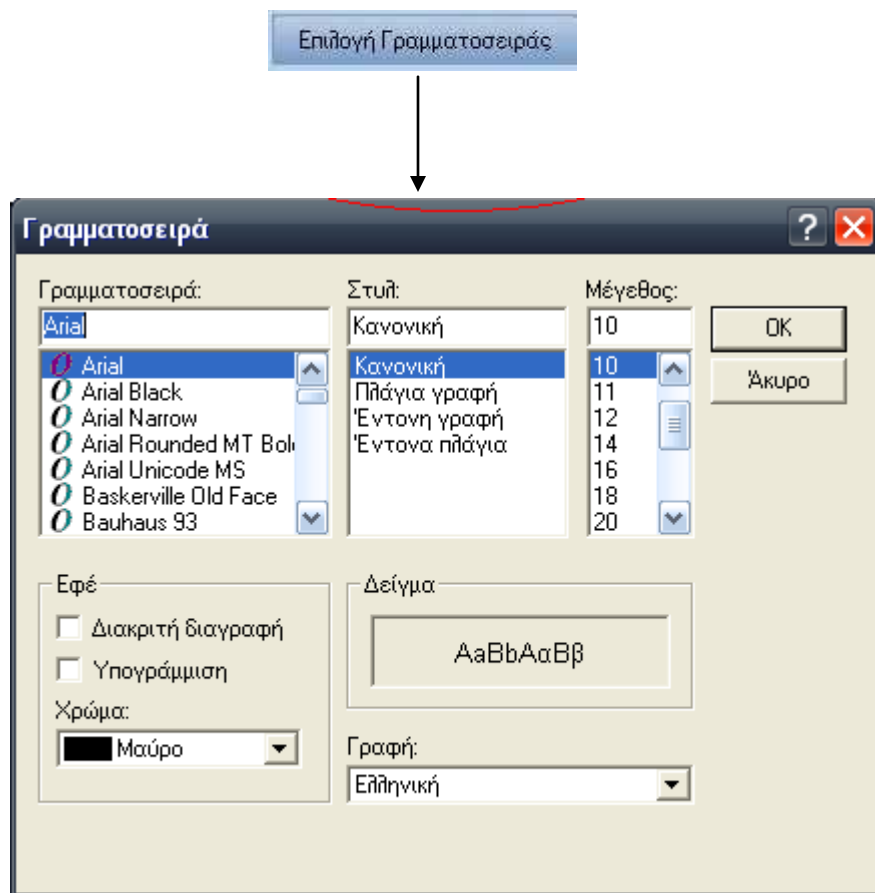

Εκτύπωση Εικόνας

Πεδίο Ναι / Όχι με το οποίο καθορίζεται, εάν ο χρήστης επιθυμεί να εκτυπώνεται μαζί με τη φόρμα εκτύπωσης και η εικόνα παρασκηνίου.

Οριζόντια Στοιχίση Χαρακτήρων

Με τα πεδία: “**Αριστερά, Κέντρο** και **Δεξιά**” τίθεται η προκαθορισμένη οριζόντια στοιχίση των χαρακτήρων, που εισάγονται ως λεκτικά στα αντικείμενα από τα οποία, θα αποτελείται η φόρμα εκτύπωσης. Τα προκαθορισμένα στοιχεία των πεδίων αυτών μπορούν, να αλλαχθούν έτσι ώστε να προσαρμόζονται τα αντικείμενα, όπως επιθυμεί ο χρήστης επάνω στον καμβά σχεδίασης της φόρμας εκτύπωσης.

Κάθετη Στοιχίση Χαρακτήρων

Με τα πεδία: “**Επάνω, Κέντρο** και **Κάτω**” τίθεται η προκαθορισμένη κάθετη στοιχίση των χαρακτήρων, που εισάγονται ως λεκτικά στα αντικείμενα από τα οποία, θα αποτελείται η φόρμα εκτύπωσης. Τα προκαθορισμένα στοιχεία των πεδίων αυτών μπορούν, να αλλαχθούν έτσι ώστε να προσαρμόζονται τα αντικείμενα, όπως επιθυμεί ο χρήστης επάνω στον καμβά σχεδίασης της φόρμας εκτύπωσης.

Επιλογή Γραμματοσειράς

Πεδίο επιλογής με το οποίο θέτουμε τη προκαθορισμένη γραμματοσειρά με την οποία θα εμφανίζονται οι χαρακτήρες των λεκτικών.

Κείμενο

Στο πλαίσιο αυτό βλέπουμε, πως θα εμφανίζονται οι χαρακτήρες των λεκτικών, σύμφωνα με τις αλλαγές που κάνουμε σε χρώμα και γραμματοσειρά.

Γραμμή εργαλείων

Η γραμμή εργαλείων χρησιμεύει για την εισαγωγή αντικειμένων με εύκολο τρόπο στη φόρμα εκτύπωσης παραστατικών.



A

Με το παραπάνω πλήκτρο, παρέχεται στο χρήστη η δυνατότητα να εισάγει στη φόρμα αντικείμενα της μορφής λεκτικών.



Με τη χρήση αυτού του πλήκτρου, παρέχεται στο χρήστη η δυνατότητα να εισάγει στη φόρμα αντικείμενα της μορφής κωδικών Bar Code.



Με τη χρήση αυτού του πλήκτρου, παρέχεται στο χρήστη η δυνατότητα να εισάγει στη φόρμα αντικείμενα της μορφής σχημάτων.



Με το παραπάνω πλήκτρο παρέχεται στο χρήστη η δυνατότητα να εισάγει αντικείμενα της μορφής δεδομένων.

ΚΩΔΙΚΟΣ	ΠΕΡΙΓΡΑΦΗ	M.M	ΠΟΣΟΤΗΤΑ	ΤΙΜΗ	% ΕΚΠΤ	ΑΣΙΑ ΕΚΠΤ	ΑΣΙΑ																																				
(ITECODE)	(ITEDESCR)	(MUCODE1)	(PRIMARYQTY)	(PRICE)	(PRCDISC1)	(PRICE*PRC	SUM(FLINEV(63)))																																				
<table border="1"> <tr> <td>ΗΜΕΡ.ΠΑΡΑΓΓΕΛΙΑΣ :</td> <td>(FTRDATE)</td> <td>ΕΠΩΝΥΜΙΑ :</td> <td>(TRADERNAME)</td> </tr> <tr> <td>ΩΡΑ :</td> <td>(COPY((CURTIME),1,LENGTH</td> <td>ΕΠΑΓΓΕΛΜΑ :</td> <td>(TRADEROCP)</td> </tr> <tr> <td>ΚΩΔ.ΠΕΛΑΤΗ :</td> <td>(TRADERCODE)</td> <td>ΔΙΕΥΘΥΝΣΗ :</td> <td>(TRADERBASEADDR)</td> </tr> <tr> <td>ΚΩΔ.ΠΩΛΗΤΗ :</td> <td>(SALEMANCODE)</td> <td>ΠΟΛΗ :</td> <td>(TRADERCITY1) ΤΚ : (TRADERTK)</td> </tr> <tr> <td>ΠΙΘΑΝΗ ΗΜΕΡ.ΠΑΡΑΔΟΣΗΣ :</td> <td>(DELIVERYDATE)</td> <td>ΤΗΛΕΦΩΝΟ :</td> <td>(TRADERTELBY)</td> </tr> <tr> <td>ΤΡ.ΑΠΟΣΤΟΛΗΣ :</td> <td>(SHVDESCR)</td> <td>ΑΦΜ :</td> <td>(TRADERAFM) ΔΟΥ : (TRADERDOY)</td> </tr> <tr> <td>ΤΡ.ΠΛΗΡΩΜΗΣ :</td> <td>(PTRCODE)</td> <td colspan="2"> <table border="1"> <tr> <td>ΤΟΠΟΣ ΑΠΟΣΤΟΛΗΣ</td> <td>ΤΟΠΟΣ ΠΑΡΑΔΟΣΗΣ</td> </tr> <tr> <td>ΕΔΡΑ ΜΑΣ</td> <td>(SHIPADDRESS)</td> </tr> </table> </td> </tr> <tr> <td>ΣΚ.ΔΙΑΚΙΝΗΣΗΣ :</td> <td>(SHCIDDESCR)</td> <td colspan="2"></td> </tr> </table>								ΗΜΕΡ.ΠΑΡΑΓΓΕΛΙΑΣ :	(FTRDATE)	ΕΠΩΝΥΜΙΑ :	(TRADERNAME)	ΩΡΑ :	(COPY((CURTIME),1,LENGTH	ΕΠΑΓΓΕΛΜΑ :	(TRADEROCP)	ΚΩΔ.ΠΕΛΑΤΗ :	(TRADERCODE)	ΔΙΕΥΘΥΝΣΗ :	(TRADERBASEADDR)	ΚΩΔ.ΠΩΛΗΤΗ :	(SALEMANCODE)	ΠΟΛΗ :	(TRADERCITY1) ΤΚ : (TRADERTK)	ΠΙΘΑΝΗ ΗΜΕΡ.ΠΑΡΑΔΟΣΗΣ :	(DELIVERYDATE)	ΤΗΛΕΦΩΝΟ :	(TRADERTELBY)	ΤΡ.ΑΠΟΣΤΟΛΗΣ :	(SHVDESCR)	ΑΦΜ :	(TRADERAFM) ΔΟΥ : (TRADERDOY)	ΤΡ.ΠΛΗΡΩΜΗΣ :	(PTRCODE)	<table border="1"> <tr> <td>ΤΟΠΟΣ ΑΠΟΣΤΟΛΗΣ</td> <td>ΤΟΠΟΣ ΠΑΡΑΔΟΣΗΣ</td> </tr> <tr> <td>ΕΔΡΑ ΜΑΣ</td> <td>(SHIPADDRESS)</td> </tr> </table>		ΤΟΠΟΣ ΑΠΟΣΤΟΛΗΣ	ΤΟΠΟΣ ΠΑΡΑΔΟΣΗΣ	ΕΔΡΑ ΜΑΣ	(SHIPADDRESS)	ΣΚ.ΔΙΑΚΙΝΗΣΗΣ :	(SHCIDDESCR)		
ΗΜΕΡ.ΠΑΡΑΓΓΕΛΙΑΣ :	(FTRDATE)	ΕΠΩΝΥΜΙΑ :	(TRADERNAME)																																								
ΩΡΑ :	(COPY((CURTIME),1,LENGTH	ΕΠΑΓΓΕΛΜΑ :	(TRADEROCP)																																								
ΚΩΔ.ΠΕΛΑΤΗ :	(TRADERCODE)	ΔΙΕΥΘΥΝΣΗ :	(TRADERBASEADDR)																																								
ΚΩΔ.ΠΩΛΗΤΗ :	(SALEMANCODE)	ΠΟΛΗ :	(TRADERCITY1) ΤΚ : (TRADERTK)																																								
ΠΙΘΑΝΗ ΗΜΕΡ.ΠΑΡΑΔΟΣΗΣ :	(DELIVERYDATE)	ΤΗΛΕΦΩΝΟ :	(TRADERTELBY)																																								
ΤΡ.ΑΠΟΣΤΟΛΗΣ :	(SHVDESCR)	ΑΦΜ :	(TRADERAFM) ΔΟΥ : (TRADERDOY)																																								
ΤΡ.ΠΛΗΡΩΜΗΣ :	(PTRCODE)	<table border="1"> <tr> <td>ΤΟΠΟΣ ΑΠΟΣΤΟΛΗΣ</td> <td>ΤΟΠΟΣ ΠΑΡΑΔΟΣΗΣ</td> </tr> <tr> <td>ΕΔΡΑ ΜΑΣ</td> <td>(SHIPADDRESS)</td> </tr> </table>		ΤΟΠΟΣ ΑΠΟΣΤΟΛΗΣ	ΤΟΠΟΣ ΠΑΡΑΔΟΣΗΣ	ΕΔΡΑ ΜΑΣ	(SHIPADDRESS)																																				
ΤΟΠΟΣ ΑΠΟΣΤΟΛΗΣ	ΤΟΠΟΣ ΠΑΡΑΔΟΣΗΣ																																										
ΕΔΡΑ ΜΑΣ	(SHIPADDRESS)																																										
ΣΚ.ΔΙΑΚΙΝΗΣΗΣ :	(SHCIDDESCR)																																										
<table border="1"> <tr> <td>ΠΑΡΑΤΗΡΗΣΕΙΣ :</td> <td colspan="7">(HJUSTIFICATION)</td> </tr> <tr> <td>Πληρωτέο ολογράφως :</td> <td colspan="7">(SPELL(FLINEV(91),2,1,70,0))</td> </tr> <tr> <td>Συνολική ποσότητα :</td> <td colspan="3">(SPELL(SUM("PRIMARYQTY"),0,1,60,0))</td> <td>ΟΛΙΚΗ ΑΣΙΑ :</td> <td colspan="3">(FLINEV(60)*FLINEV(61))</td> </tr> <tr> <td></td> <td colspan="3"></td> <td>ΕΚΠΤΟΣΥΜΜΕΤΟΧΗ :</td> <td colspan="3">(SOSUM(FLINEV(63)))</td> </tr> </table>								ΠΑΡΑΤΗΡΗΣΕΙΣ :	(HJUSTIFICATION)							Πληρωτέο ολογράφως :	(SPELL(FLINEV(91),2,1,70,0))							Συνολική ποσότητα :	(SPELL(SUM("PRIMARYQTY"),0,1,60,0))			ΟΛΙΚΗ ΑΣΙΑ :	(FLINEV(60)*FLINEV(61))							ΕΚΠΤΟΣΥΜΜΕΤΟΧΗ :	(SOSUM(FLINEV(63)))						
ΠΑΡΑΤΗΡΗΣΕΙΣ :	(HJUSTIFICATION)																																										
Πληρωτέο ολογράφως :	(SPELL(FLINEV(91),2,1,70,0))																																										
Συνολική ποσότητα :	(SPELL(SUM("PRIMARYQTY"),0,1,60,0))			ΟΛΙΚΗ ΑΣΙΑ :	(FLINEV(60)*FLINEV(61))																																						
				ΕΚΠΤΟΣΥΜΜΕΤΟΧΗ :	(SOSUM(FLINEV(63)))																																						



Με το πλήκτρο αυτό παρέχεται στο χρήστη η δυνατότητα να εισάγει στον καμβά σχεδίασης της φόρμας του παραστατικού εικόνα, η οποία βρίσκεται αποθηκευμένη σε κάποιο αρχείο του συστήματος.



Με το πλήκτρο αυτό παρέχεται στο χρήστη η δυνατότητα να εισάγει στο καμβά σχεδίασης της φόρμας του παραστατικού, εάν επιθυμούμε εικόνα η οποία βρίσκεται αποθηκευμένη σε κάποιο πεδίο της βάσης.

Ο τρόπος εισαγωγής αντικειμένων μέσω της γραμμής εργαλείων στο καμβά σχεδίασης της φόρμας γίνεται με τον παρακάτω τρόπο:

Ο χρήστης επιλέγει με τη χρήση του ποντικιού το επιθυμητό αντικείμενο και κρατώντας πατημένο το αριστερό πλήκτρο του, σέρνει και τοποθετεί το αντικείμενο, στο σημείο που επιθυμεί επάνω στο καμβά σχεδίασης της φόρμας παραστατικού.

Με την ολοκλήρωση της εισαγωγής αντικειμένων, στο καμβά σχεδίασης της φόρμας παραστατικού ο χρήστης μπορεί στη συνέχεια να καθορίζει τις ιδιότητες τους. Οι ιδιότητες των αντικειμένων εμφανίζονται με τους παρακάτω τρόπους:

- Με δεξί κλικ επάνω στο επιθυμητό αντικείμενο και από το μενού επιλογών που εμφανίζεται διαλέγουμε την επιλογή "Ιδιότητες".

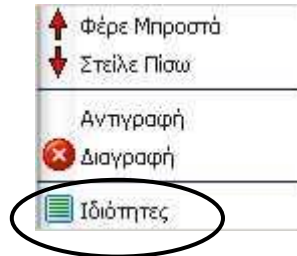

Φέρε Μπροστά

Με την εντολή αυτή παρέχεται η δυνατότητα, να έλθει στο προσκήνιο το αντικείμενο, που εισήχθη στη φόρμα, στην περίπτωση που αυτό υπερκαλύπτεται από κάποιο άλλο αντικείμενο.

Στείλε πίσω

Με την εντολή αυτή παρέχεται η δυνατότητα, να σταλθεί στο παρασκήνιο το αντικείμενο, που εισήχθη στη φόρμα, στην περίπτωση που αυτό επιθυμείτε να υπερκαλύπτεται από κάποιο άλλο αντικείμενο.

Διαγραφή

Με την εντολή αυτή παρέχεται η δυνατότητα, να διαγραφεί το αντικείμενο, που εισήχθη στον καμβά σχεδίασης της φόρμας.

Ιδιότητες

Με την εντολή αυτή εμφανίζεται η σχετική φόρμα καθορισμού των ιδιοτήτων, η οποία περιλαμβάνει τις απαραίτητες διαθέσιμες επιλογές ανάλογα με τη μορφή του επιλεγμένου αντικείμενου.

- Με διπλό κλικ επάνω στο αντικείμενο.

Ιδιότητες (Δεδομένα)

Κωδικός Εφαρμογή Διαφάνειας

Αριστερά Πλάτος

Επάνω Υψος

Χρώμα Χρώμα Φόντου

Οριζόντια Στοιχισμός Χαρακτήρων

Άριστερά Κέντρο Δεξιά

Καθετη Στοιχισμός Χαρακτήρων

Επάνω Κέντρο Κάτω

Αναδίπλωση κειμένου

Δοκιμαστικό Κείμενο

Πεδίο

Δεκαδικά



Με το πλήκτρο αυτό παρέχεται στο χρήστη η δυνατότητα παράληψης εκτύπωσης τμήματος της γραφικής φόρμας, σε περίπτωση που δεν ικανοποιείται κάποια συνθήκη. Επιτρέπεται μόνο ένα αντικείμενο αυτής της μορφής σε κάθε μπάντα και τοποθετείτε πάντα στο τέλος της μπάντας.

ΣΤΟΙΧΕΙΑ ΠΕΛΑΤΗ							
ΗΜΕΡ.ΠΑΡΑΓΓΕΛΙΑΣ :	(FTRDATE)	ΕΠΩΝΥΜΙΑ :	(TRADERNAME)				
ΩΡΑ :	(COPY((CURTIME),1,LENGTH	ΕΠΑΓΓΕΛΜΑ :	(TRADEROCP)				
ΚΩΔ.ΠΕΛΑΤΗ :	(TRADERCODE)	ΔΙΕΥΘΥΝΣΗ :	(TRADERBASEADDR)				
ΚΩΔ.ΠΩΛΗΤΗ :	(SALEMANCODE)	ΠΟΛΗ :	(TRADERCITY1)	ΤΚ :	(TRADERTK)		
ΠΙΘΑΝΗ ΗΜΕΡ.ΠΑΡΑΔΟΣΗΣ :	(DELIVERYDATE)	ΤΗΛΕΦΩΝΟ :	(TRADERTELBI)				
ΤΡ.ΑΠΟΣΤΟΛΗΣ :	(SHVDESCR)	ΑΦΜ :	(TRADERAFM)	ΔΟΥ :	(TRADERDOY)		
ΤΡ.ΠΛΗΡΩΜΗΣ :	(PTRCODE)						
ΣΚ.ΔΙΑΚΙΝΗΣΗΣ :	(SHCIDDESCR)						
		ΤΟΠΟΣ ΑΠΟΣΤΟΛΗΣ		ΤΟΠΟΣ ΠΑΡΑΔΟΣΗΣ			
		ΕΔΡΑ ΜΑΣ		(SHIFADDRESS)			
ΚΩΔΙΚΟΣ	ΠΕΡΙΓΡΑΦΗ	Μ.Μ	ΠΟΣΟΤΗΤΑ	ΤΙΜΗ	% ΕΚΠΤ	ΑΞΙΑ ΕΚΠΤ	ΑΞΙΑ
(ITECODE)	(ITEDESCR)	(MUCODE1)	(RIMARYQT)	(PRICE)	(PRCDISC1)	(PRICE*PRC	SUM('FLINEV(63)'))
(MTRMODE>=3)	Περιοχή παραλειπόμενη υπό συνθήκη						

Ιδιότητες (τύπος υπολογισμού)

Κωδικός	117	Εφαρμογή Διαφάνειας	<input type="checkbox"/>
Αριστερά	0,00	Πλάτος	20,50
Επάνω	0,50	Ύψος	1,00
Χρώμα		Χρώμα Φόντου	
Πεδίο	MTRMODE>=3		
Δεκαδικά	0		

OK Έξοδος

Γενικές Ιδιότητες Αντικειμένων

Οι ιδιότητες των αντικειμένων μπορούν να διαχωριστούν σε Γενικές και Ειδικές. Οι Γενικές διαθέσιμες ιδιότητες που μπορούν να καθοριστούν για τα αντικείμενα που εισάγονται στον καμβά είναι:

- Οι διαστάσεις και η στοίχιση των αντικειμένων επάνω στο καμβά σχεδίασης, μέσω των πεδίων: "Αριστερά, Πλάτος, Επάνω και Ύψος".
- Το χρώμα περιγράμματος και το χρώμα φόντου των αντικειμένων με τα πεδία: "Χρώμα και Χρώμα Φόντου".

- Στη περίπτωση που στο καμβά σχεδίασης της φόρμας παραστατικού έχει εισαχθεί αντικείμενο πάνω από κάποιο άλλο και θέλουμε το αντικείμενο που καλύπτεται, να είναι ορατό επιλέγεται το πεδίο Ναι / Όχι [Εφαρμογή Διαφάνειας].

Ειδικές ιδιότητες αντικειμένων

Στη φόρμα καθορισμού ιδιοτήτων των αντικειμένων έχουμε τη δυνατότητα, να καθορίσουμε και κάποιες ειδικές ιδιότητες για τα αντικείμενα ανάλογα με τη μορφή τους. Οι ειδικές ιδιότητες των αντικειμένων είναι οι παρακάτω:

- Οριζόντια Στοιχισή Χαρακτήρων
Με τα πεδία: "Αριστερά, Κέντρο και Δεξιά" καθορίζουμε την οριζόντια στοιχισή χαρακτήρων των λεκτικών.
- Κάθετη Στοιχισή Χαρακτήρων
Με τα πεδία: "Επάνω, Κέντρο και Κάτω" καθορίζουμε τη κάθετη στοιχισή χαρακτήρων των λεκτικών.
- Επιλογή Γραμματοσειράς

Πεδίο επιλογής με το οποίο καθορίζουμε τη γραμματοσειρά με την οποία θα εμφανίζονται οι χαρακτήρες των λεκτικών.

➤ Κείμενο

Αλφαριθμητικό πεδίο στο οποίο εισάγουμε το επιθυμητό λεκτικό, που θα περιλαμβάνει το αντικείμενο.

➤ Δοκιμαστικό Κείμενο

Στο πλαίσιο αυτό βλέπουμε τη στοιχισή, που θα έχει το λεκτικό το οποίο, θα περιλαμβάνεται μέσα στο αντικείμενο.

Τα παραπάνω πεδία είναι κοινά για τη ρύθμιση των ειδικών ιδιοτήτων των αντικειμένων της μορφής: "Εισαγωγή Λεκτικού, Εισαγωγή Barcode και Εισαγωγή δεδομένων".

➤ Πεδίο

Πεδίο επιλογής από το οποίο διαλέγουμε το επιθυμητό διαθέσιμο πεδίο, η πληροφορία του οποίου θέλουμε, να εμφανίζεται κατά την εκτύπωση της φόρμας παραστατικού. Μπορούμε να διαλέξουμε πεδία που αντιστοιχούν: στην επικεφαλίδα, τα σύνολα του παραστατικού ή τις γραμμές του.



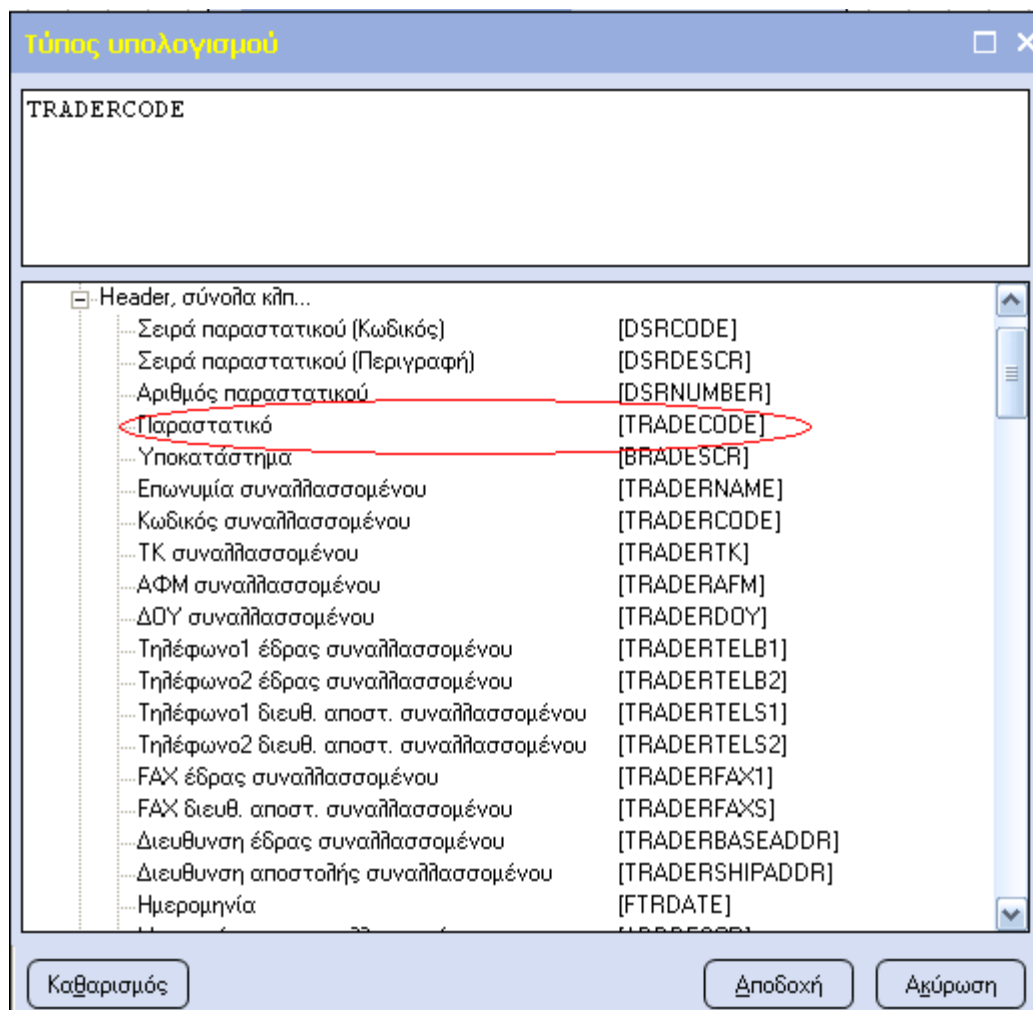

Η ιδιότητα "Πεδίο" είναι διαθέσιμη για τη ρύθμιση ιδιοτήτων των αντικειμένων της μορφής: "Εισαγωγή Barcode, Εισαγωγή δεδομένων και Εισαγωγή Εικόνας από πεδίο βάσης".

Σημείωση

Οποιοδήποτε από τα διαθέσιμα πεδία εισάγετε στα αντικείμενα της μορφής εισαγωγής BarCode, κατά την εκτύπωση της φόρμας παραστατικού θα εμφανίζεται με τη μορφή του γραμμωτού κώδικα (BarCode).

➤ **Δεκαδικά**

Με το πεδίο αυτό μπορεί να καθοριστεί το πλήθος δεκαδικών ψηφίων βάσει των οποίων θα εκφράζονται οι τιμές των επιλεγμένων πεδίων.

Η ιδιότητα "Δεκαδικά" είναι διαθέσιμη για τη ρύθμιση ιδιοτήτων των αντικειμένων της μορφής: "Εισαγωγή δεδομένων".

➤ Επιλογή Σχήματος

Πεδίο επιλογής από το οποίο διαλέγουμε το επιθυμητό σχήμα, που θέλουμε να εισάγουμε στο καμβά σχεδίασης της φόρμας παραστατικού.

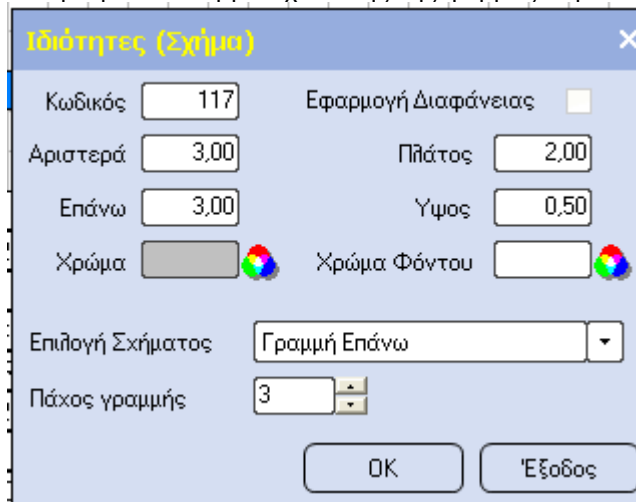

Η ιδιότητα "Επιλογή σχήματος" είναι διαθέσιμη για τη ρύθμιση ιδιοτήτων των αντικειμένων της μορφής: "Εισαγωγή σχήματος".

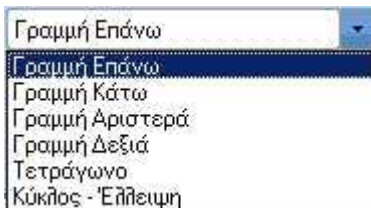

➤ Τρόπος Σχεδίασης

Πεδίο επιλογής με το οποίο μπορεί να καθοριστεί ο τρόπος στοίχισης της εικόνας παρασκηνίου στον καμβά σχεδίασης. Συγκεκριμένα, μπορούμε να επιλέξουμε έναν από τους παρακάτω τρόπους:

- Με τις διαστάσεις του σχήματος, δηλαδή η εικόνα που εισάγεται στο σχήμα θα προσαρμόζεται με βάση τις διαστάσεις του σχήματος.
- Με τις διαστάσεις του σχήματος που περιέχεται, δηλαδή η εικόνα που εισάγεται στο σχήμα συμπιέζεται με βάση τις διαστάσεις του σχήματος.
- Με διατήρηση των αναλογιών της αρχικής εικόνας, δηλαδή η εικόνα συμπιέζεται με βάση τις διαστάσεις του σχήματος διατηρώντας όμως τις αναλογίες της.
- Επιλογή Εικόνας
Με το πεδίο αυτό έχουμε τη δυνατότητα, να επιλέξουμε την εικόνα που επιθυμούμε να εισαχθεί στο καμβά.

Οι ιδιότητες “Τρόπος σχεδίασης και Επιλογή εικόνας, ” είναι διαθέσιμες για τη ρύθμιση αντίστοιχα των ιδιοτήτων αντικειμένων της μορφής: “Εισαγωγή Εικόνας και Εισαγωγή Εικόνας από πεδίο βάσης”.

Επιλογή Εικόνας Παρασκήνιου [X]

Αριστερά	<input type="text" value="0,00"/>	Πλάτος	<input type="text" value="0,00"/>
Επάνω	<input type="text" value="0,00"/>	Ύψος	<input type="text" value="0,00"/>

Τρόπος Σχεδίασης
 [v]

Επιλογή Εικόνας
 

[OK] [Έξοδος]